



*Handwritten signatures and initials in blue ink.*

-----**ATA N.º 77**-----

Ao décimo nono dia do mês de abril do ano de dois mil e dezasseis pelas dezoito horas, o Executivo da Junta de Freguesia de Fernão Ferro, reuniu em sessão ordinária, no lugar sito na Rua da Igreja n.º 18 A, sob a presidência do Presidente, Carlos Manuel Silvestre dos Reis. A presente reunião foi convocada, nos termos do disposto no artigo 20.º do anexo I, da Lei n.º 75/2013, de 12 de setembro e a respetiva ordem de trabalhos foi publicada pelo Edital n.º 29/2016. Nesta reunião, para além do Presidente da Junta de Freguesia estiveram presentes os seguintes membros do Executivo: João Carvalho Martins; Carlos Alexandre Rosa Gomes; Aniceto Correia e Fernando Jorge Rodrigues Santarém. -----

Para o efeito, a ordem de trabalhos foi a seguinte: -----

**PONTO I - PERÍODO ANTES DA ORDEM DO DIA.** -----

**PONTO II - PERÍODO DA ORDEM DO DIA.** -----

**Ponto Um.** Informações à junta. -----

**O Presidente Carlos Reis, informou que:** -----

Visitou a Escola Básica dos Redondos, no âmbito das manutenções da responsabilidade da Junta de Freguesia; -----

Esteve presente no 22.º Aniversário do Grupo Desportivo e Cultural de Fernão Ferro; -----

Esteve presente na abertura do Torneio de Futsal, no âmbito do Aniversário da Freguesia; -----

Reuniu com a adjunta do Vereador Jorge Gonçalves, no âmbito do projeto da nova sede da Junta de Freguesia no Mercado Municipal; -----

Esteve presente na Assembleia Municipal do Seixal, na qualidade de deputado Municipal, por inerência das suas funções enquanto Presidente de Junta de Freguesia; -----

Efetuiu rondas de controlo de depósito ilegal de Monos, Verdes e Entulhos, em várias zonas da Freguesia; -----

Acompanhou as obras em curso na Freguesia. -----

**O Secretário João Martins, informou que:** -----

Esteve presente na abertura do Torneio de Futsal, no âmbito do Aniversário da Freguesia; -----

Participou em substituição do Sr. Presidente no Júri da segunda semi-final da Iniciativa FF. Que decorreu no salão da Associação de Moradores dos Redondos. -----

Reuniu com o Sr. António Mateus sobre o cartaz de divulgação da XII Milha Urbana de Fernão Ferro. -----

Reuniu com o Técnico de Desporto da Freguesia, e com a Sr.ª Rita Pinto para preparação das manhãs desportivas 2016; -----

Reuniu com o responsável da empresa efeitos de cor sobre as T-shirt destinadas às manhãs desportivas. -----

Reuniu com a organização da XII Milha Urbana de Fernão Ferro. -----

Participou em representação da Junta de Freguesia e a convite da Câmara Municipal do Seixal no encontro/reunião sobre o apoio financeiro e logístico que o desporto escolar irá proporcionar aos agrupamentos escolares do nosso Conselho que decorreu no Auditório da Junta de Freguesia da Amora. -----

Reuniu com o Técnico de Desporto da Freguesia sobre a organização da 1ª Caminhada C.A.A.JU. -----

**O Tesoureiro Carlos Gomes, informou que:** -----

Esteve presente na abertura do Torneio de Futsal, no âmbito do Aniversário da Freguesia; -----

Esteve presente na abertura do Torneio de Futsal, no âmbito do Aniversário da Freguesia; -----

Esteve presente na preparação do Campeonato Nacional de Ginástica Acrobática, onde esteve presente um clube da Freguesia pela primeira vez; ---

Efetuu rondas de controlo de depósito ilegal de Monos, Verdes e Entulhos, em várias zonas da Freguesia; -----

Acompanhou as obras em curso na Freguesia; -----

Esteve presente no "Gym For Life" em Elvas, onde estiveram presentes os ginastas dos Redondos; -----

Reuniu com o responsável da empresa de segurança "CS3", sobre as Comemorações do 42.º Aniversário do 25 de abril de 1974; -----

Esteve presente no 22.º Aniversário do Grupo Desportivo e Cultural de Fernão Ferro. -----

**Administração Geral; Infraestruturas; Recursos Humanos e Gestão de Pessoal; Movimento Associativo; Desenvolvimento Social e Saúde; Modernização Administrativa; Urbanismo, Equipamentos e Espaços Públicos; Serviços Urbanos; Atividades Económicas; Mercado Municipal; Segurança e Proteção Civil; Comunicação; Espaços Verdes; Recenseamento Eleitoral; Escolas.** -----

**Ponto Dois. Deliberação n.º 866 - Prio Energy – Proposta de adesão ao Cartão Frota Prio. Aprovação.** -----

O Executivo deliberou por unanimidade, aprovar a proposta de adesão ao Cartão Frota Prio. -----

**Ponto Três. Deliberação n.º 867 - Associação de Moradores dos Foros da Catrapona – Pedido de apoio financeiro. Aprovação.** -----

O Executivo deliberou por unanimidade, aprovar o pedido de apoio financeiro para aquisição de redes para as balizas de futsal no valor de 68,88€ (sessenta e oito euros e oitenta e oito cêntimos). -----

**Ponto Quatro. Deliberação n.º 868 - Protocolo de Delegação de Competências – Manutenção de espaços verdes na Escola Básica dos Redondos. Informação.** -----

O Executivo tomou conhecimento e deliberou por unanimidade declinar a responsabilidade que nos foi delegada através do protocolo de delegação de competências, por ser praticamente impossível proceder à manutenção do espaço em causa. -----

**Ponto Cinco. Deliberação n.º 869 - Câmara Municipal do Seixal – Obras nas escolas e jardins-de-infância. Informação.** -----

O Executivo tomou conhecimento da informação da Câmara Municipal do Seixal, sobre algumas obras nas escolas e jardins-de-infância da nossa freguesia e deliberou por unanimidade a realização das obras referidas na EB Fernão Ferro. -----

Relativamente às obras referidas para a EB Quinta dos Morgados, pintura do refeitório, do ginásio e do exterior da escola, não temos capacidades financeiras para as realizar e saem inclusive das nossas competências pois trata-se de grandes obras. -----

Em relação à substituição da caixilharia do refeitório e ginásio iremos solicitar mais informações. -----

**Ponto Seis.** Câmara Municipal do Seixal – Nova sede da Junta de Freguesia no Mercado Municipal de Fernão Ferro. **Informação.** -----

O Executivo tomou conhecimento da informação da Câmara Municipal do Seixal, sobre as obras de construção da nova sede da Junta de Freguesia no Mercado Municipal de Fernão Ferro. -----

**Ponto Sete.** *Deliberação n.º 870* - Anabela Borges Serralharia Unipessoal, Lda – Orçamento para a aquisição de corrimão para a escadaria de acesso ao palco do Parque das Lagoas. **Aprovação.** -----

O Executivo deliberou por unanimidade, aprovar o orçamento para a aquisição de um corrimão para a escadaria de acesso ao palco do Parque das Lagoas, à empresa “Anabela Borges Serralharia Unipessoal, Lda.”, pelo valor de 420,00€ (quatrocentos e vinte euros) ao qual acresce o IVA à taxa legal em vigor.-----

Esta deliberação terá que ser complementada com o reforço da rubrica em 2.500,00€ na 1.ª revisão orçamental de 2016, a qual vai ser enviada à assembleia de freguesia de 20/04, para aprovação. -----

**Ponto Oito.** *Deliberação n.º 871* - Anabela Borges Serralharia Unipessoal, Lda – Orçamento para a aquisição de divisória para o WC dos homens do edifício do Parque das Lagoas. **Aprovação.** -----

O Executivo deliberou por unanimidade, aprovar o orçamento para a aquisição de uma divisória para o WC dos homens do edifício do Parque das Lagoas, à empresa “Anabela Borges Serralharia Unipessoal, Lda.”, pelo valor de 215,00€ (duzentos e quinze euros), ao qual acresce o IVA à taxa legal em vigor. -----

Esta deliberação terá que ser complementada com o reforço da rubrica em 2.500,00€ na 1.ª revisão orçamental de 2016, a qual vai ser enviada à assembleia de freguesia de 20/04, para aprovação. -----

**Ponto Nove.** *Deliberação n.º 872* - Aquisição de grades de proteção para o Mercado Municipal de Fernão Ferro. **Aprovação.** -----

O Executivo deliberou passar este assunto para a próxima reunião de Executivo. -----

**Ponto Dez.** *Deliberação n.º 873* - Lusoverde Sociedade Jardinagem, Lda – Aquisição de relvado para o Parque das Lagoas. **Aprovação.** -----

O Executivo deliberou por unanimidade, aprovar o orçamento, para a aquisição de relvado para o Parque das Lagoas, à empresa “Lusoverde Sociedade Jardinagem, Lda.” pelo valor total de 1.185,00€ (mil cento e oitenta e cinco euros). -----

Esta deliberação terá que ser complementada com o reforço da rubrica em 2.500,00€ na 1.ª revisão orçamental de 2016, a qual vai ser enviada à assembleia de freguesia de 20/04, para aprovação. -----

**Ponto Onze. Deliberação n.º 874 - Plano de Evacuação em Situações de Emergência – Recinto do Parque das Lagoas. Aprovação.** -----

O Executivo deliberou por unanimidade, aprovar o Plano de Evacuação em Situações de Emergência para o Recinto do Parque das Lagoas.(Anexo 1) -----

**Pelouro do Secretário; Desporto; Juventude e Tempos Livres.** -----

**Ponto Doze. Deliberação n.º 875 - Ata n.º 76 da reunião de 5 de abril de 2016 – Sessão Ordinária. Aprovação.** -----

O Executivo aprovou por unanimidade, a ata n.º 76 da reunião do passado dia 5 de abril de 2016. -----

**Ponto Treze. Jogária 2016. Informação.** -----

O Executivo tomou conhecimento do novo modelo em que se irão realizar as próximas "Jogárias" que passarão a ser apoiadas financeira e logisticamente pelo desporto escolar. -----

**Pelouro do Tesoureiro; Ambiente; Cultura; Pólo Cultural; Projetos Educativos.** -----

**Ponto Quatorze. Situação financeira de 1/01/2016 a 18/04/2016. Informação.**

O Executivo tomou conhecimento da situação financeira da Junta, no período de 1 de janeiro a 18 de abril de 2016. -----

**Ponto Quinze. Deliberação n.º 876 - Relação dos pagamentos efetuados no período de 5/04/2016 a 18/04/2016 Aprovação.** -----

O Executivo aprovou por unanimidade, a relação dos pagamentos efetuados, no período de 5 a 18 de abril de 2016. (Anexo 2) -----

**Pelouro de Inventário e Gestão de Património; Mobilidade.** -----

**Ponto Dezasseis. Deliberação n.º 877 - Paula Cristina Bernardo Nunes – Auto de Cessão. Aprovação.** -----

O Executivo aprovou por unanimidade, o auto de cessão. (Anexo 3) -----

Nada mais havendo a tratar, os trabalhos encerraram às 20:00 horas do dia 19/04/2016, cuja minuta da ata havia sido lida e aprovada por unanimidade. Na sequência da mesma foi lavrada a presente ata que depois de lida e aprovada vai ser assinada pelos eleitos que compõem o executivo da Junta de Freguesia. -----

O PRESIDENTE



O SECRETÁRIO

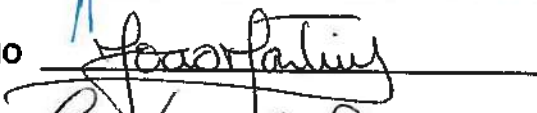

O TESOUREIRO



O VOGAL



O VOGAL

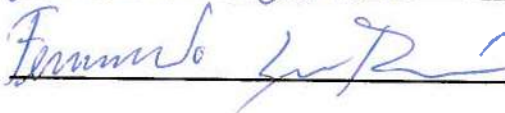



## PLANO DE EVACUAÇÃO EM SITUAÇÕES DE EMERGÊNCIA



**INSTALAÇÕES:** Recinto do PARQUE DAS LAGOAS – FERNÃO FERRO

**EVENTO:** PREVISTOS NO PLANO DE ACTIVIDADES

**ELABORADO POR:** SMPC DO SEIXAL

**DATA DE ELABORAÇÃO:** 15-10-2010



**JUNTA DE FREGUESIA DE FERNÃO FERRO**

## ÍNDICE

1. ÂMBITO DE APLICAÇÃO.....	3
2. CARACTERIZAÇÃO DO ESPAÇO.....	3
a. Localização geográfica.....	3
b. Caracterização do Evento e Recinto.....	3
3. ORGANIZAÇÃO DE SEGURANÇA.....	3
a. Estrutura interna de segurança ( <i>identifique as pessoas</i> ):.....	3
b. Equipas de Intervenção.....	4
c. Organização das Equipas de Intervenção.....	4
4. PLANO DE ACTUAÇÃO.....	4
a. Reconhecimento, combate e alarme interno:.....	4
b. Evacuação:.....	4
c. 1.ª Intervenção:.....	4
d. Concentração e controlo:.....	5
e. Informação e vigilância.....	5
5. EXECUÇÃO DO ALERTA.....	5
6. PLANO DE EVACUAÇÃO.....	6
a. Definição de caminhos de evacuação.....	6
b. Programação da evacuação.....	6
c. Identificação dos pontos críticos.....	6
d. Locais de concentração.....	6
7. APOIO À INTERVENÇÃO EXTERNA.....	7
8. ANEXOS.....	7
ANEXO A – Localização geográfica.....	8
ANEXO C – Estrutura Interna de Segurança.....	13
ANEXO D - Contactos.....	15
ANEXO E – Planta de Evacuação.....	17

## 1. ÂMBITO DE APLICAÇÃO

O presente plano de evacuação destina-se ao cumprimento das formalidades previstas no Decreto-Lei n.º 268/2009, de 29 de Setembro, para o licenciamento do recinto improvisado, do tipo palco, previsto na alínea d) do n.º 2 do art.º 2º do mesmo diploma, para espetáculos de música ao vivo.

## 2. CARACTERIZAÇÃO DO ESPAÇO

### a. Localização geográfica

O palco faz parte integrante do edifício que está instalado no Parque das Lagoas, na Rua Bento Gonçalves, espaço amplo e com ocupação permanente.

O local situa-se no Concelho do Seixal, Freguesia de Fernão Ferro.

No que diz respeito ao seu distanciamento das entidades externas:

ORGANISMO	DISTÂNCIA MÉDIA (KM)	TEMPO PREVISTO (MINUTOS)
CMBCS – Corpo Mistos de Bombeiros do Concelho do Seixal	10,9	18
GNR – Guarda Nacional Republicana	0,8	2
SMPC – Serviço Municipal de Protecção Civil	11	18
HGO – Hospital Garcia de Horta	18,6	23

Ver Anexo A – Mapas de localização do espaço.

### b. Caracterização do Evento e Recinto

O evento irá decorrer ao ar livre, em espaço aberto. Os artistas vão utilizar o Palco, e no espaço em frente terá lugar a área para o público. Este espetáculo não terá lugares fixos sentados nem de pé.

## 3. ORGANIZAÇÃO DE SEGURANÇA

### a. Estrutura interna de segurança (*identifique as pessoas*):

1. Identificação do Responsável de Segurança: Carlos Manuel Silvestre dos Reis
11. Identificação do Delegado de Segurança: Carlos Alexandre Rosa Gomes

### b. Equipas de Intervenção

- i. **Alerta** avisa os bombeiros;
- ii. **1.ª Intervenção** utiliza os equipamentos disponíveis;
- iii. **Evacuação** controla a evacuação e encaminha os ocupantes para o ponto de encontro;
- iv. **Concentração e controlo** reúnem no ponto de encontro os ocupantes.
- v. **Informação e vigilância** presta esclarecimentos aos socorros externos sobre o local do acidente e/ou sinistrados e regula a circulação de pessoas e viaturas;

**c. Organização das Equipas de Intervenção**

- i. Segue em ANEXO C- Estrutura Interna de Segurança.

#### **4. PLANO DE ACTUAÇÃO**

**a. Reconhecimento, combate e alarme interno:**

- i. Qualquer pessoa que se aperceba de qualquer incidente deve de imediato avisar o Delegado de Segurança.
- ii. Verificar se existem pessoas em perigo, a fim de lhes prestar apoio, e utilizar os meios disponíveis para atenuar ou resolver o problema.

**b. Evacuação:**

- i. Dada a ordem para abandono do recinto, a equipa de evacuação, orienta os ocupantes promovendo a sua deslocação para o ponto de encontro.

**c. 1.ª Intervenção:**

- i. A equipa/elemento de 1.ª intervenção deve utilizar de imediato os equipamentos de socorro (ex: extintores) mais próximos do local do sinistro;
- ii. Se não for possível controlar a situação, informa o delegado de segurança e abandona o local.

**d. Concentração e controlo:**



- i. Esta equipa/pessoa reúne as pessoas dispersas pelo recinto e confirma se todos abandonaram o espaço.

**e. Informação e vigilância**

- i. Ao ser dado o alarme, esta equipa/pessoa, de acordo com as instruções do delegado de segurança, deve dirigir-se para o acesso principal ao recinto, a fim de informar as entidades externas sobre a localização exata do sinistro e pessoas em perigo
- ii. Deve ainda, controlar e orientar a movimentação de pessoas e veículos;
- iii. Para além dos procedimentos acima referidos, compete ao Responsável de Segurança determinar o regresso ao espaço evacuado, após indicação do comandante da operação.

*Ver ANEXO C – Estrutura Interna de Segurança.*

## **5. EXECUÇÃO DO ALERTA**

Havendo a necessidade de chamar as forças externas de intervenção, o contacto será feito via telefone. (*Ver Anexo D – Contactos*)

Sendo importante a informação ser transmitida com clareza e atempadamente, se possível com a descrição do desenvolvimento do incidente ou acidente.

Instruções:

- Identifique-se;
- Identifique o tipo de sinistro;
- Identifique o número de pessoas e bens afetados ou em risco de ser afetados;
- Indique a localização exata (morada, localidade)
- Dê o seu contacto telefónico.

## **6. PLANO DE EVACUAÇÃO**

A evacuação deve ser decidida e ordenada pelo Responsável de Segurança e, a efetuar-se, será uma evacuação geral.

No plano de evacuação considerem-se os seguintes critérios:

**a. Definição de caminhos de evacuação**

- i. Os caminhos de evacuação encontram-se devidamente assinalados através de sinalética na planta de evacuação, garantindo o encaminhamento, de maneira rápida e segura, dos ocupantes para o exterior – ponto de encontro.

**b. Programação da evacuação**

- i. A evacuação é acompanhada pela equipa/pessoa responsável pela evacuação, orientando as pessoas nos pontos críticos, garantindo que se faça de forma fluida e rápida.
- ii. Na eventualidade de existirem deficientes, um elemento da equipa orienta a sua evacuação.

**c. Identificação dos pontos críticos**

- i. Consideram-se pontos críticos, os locais de cruzamento de vias e de saídas para as vias rodoviárias. Neles irão situar-se elementos que orientam as pessoas nos percursos a utilizar em situação de emergência, de forma a evitar grandes concentrações, habitualmente geradoras de pânico.

**d. Locais de concentração**

- i. É designado um ponto de encontro, caracterizado por ser um espaço amplo e seguro, situado nas traseiras do edifício palco, para onde devem convergir e permanecer todas as pessoas.  
*Ver ANEXO E – Planta de Evacuação*

## **7. APOIO À INTERVENÇÃO EXTERNA**

O delegado de segurança fará a receção das forças de socorro externas, reunindo a informação necessária e apoiando o seu encaminhamento.

## **8. ANEXOS**

- Anexo A – Localização geográfica
- Anexo B – Estrutura Interna de Segurança
- Anexo C – Contactos
- Anexo D – Planta de Evacuação

**ANEXO A – Localização geográfica**



## ENQUADRAMENTO GERAL

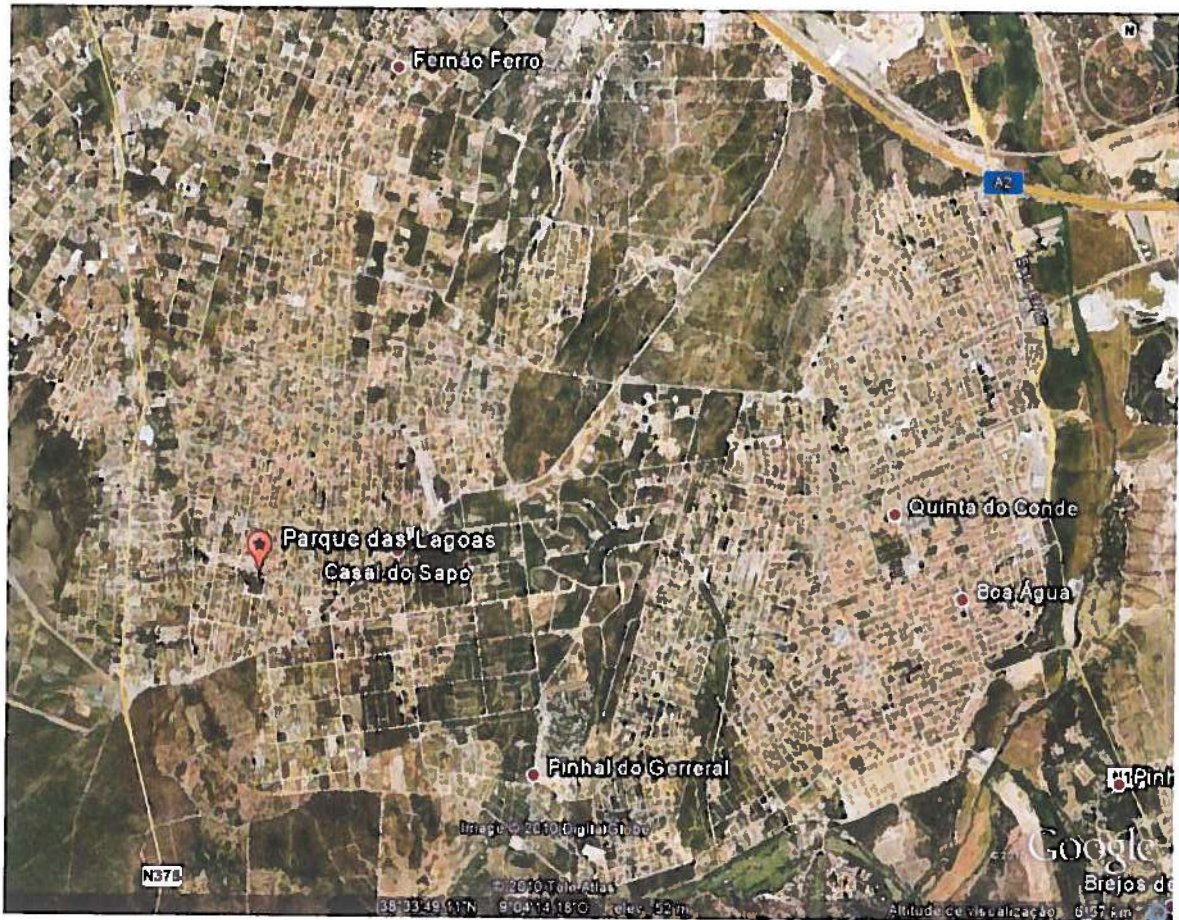



## LOCALIZAÇÃO DO PALCO





## LOCALIZAÇÃO DE AGENTES DE PROTEÇÃO CIVIL

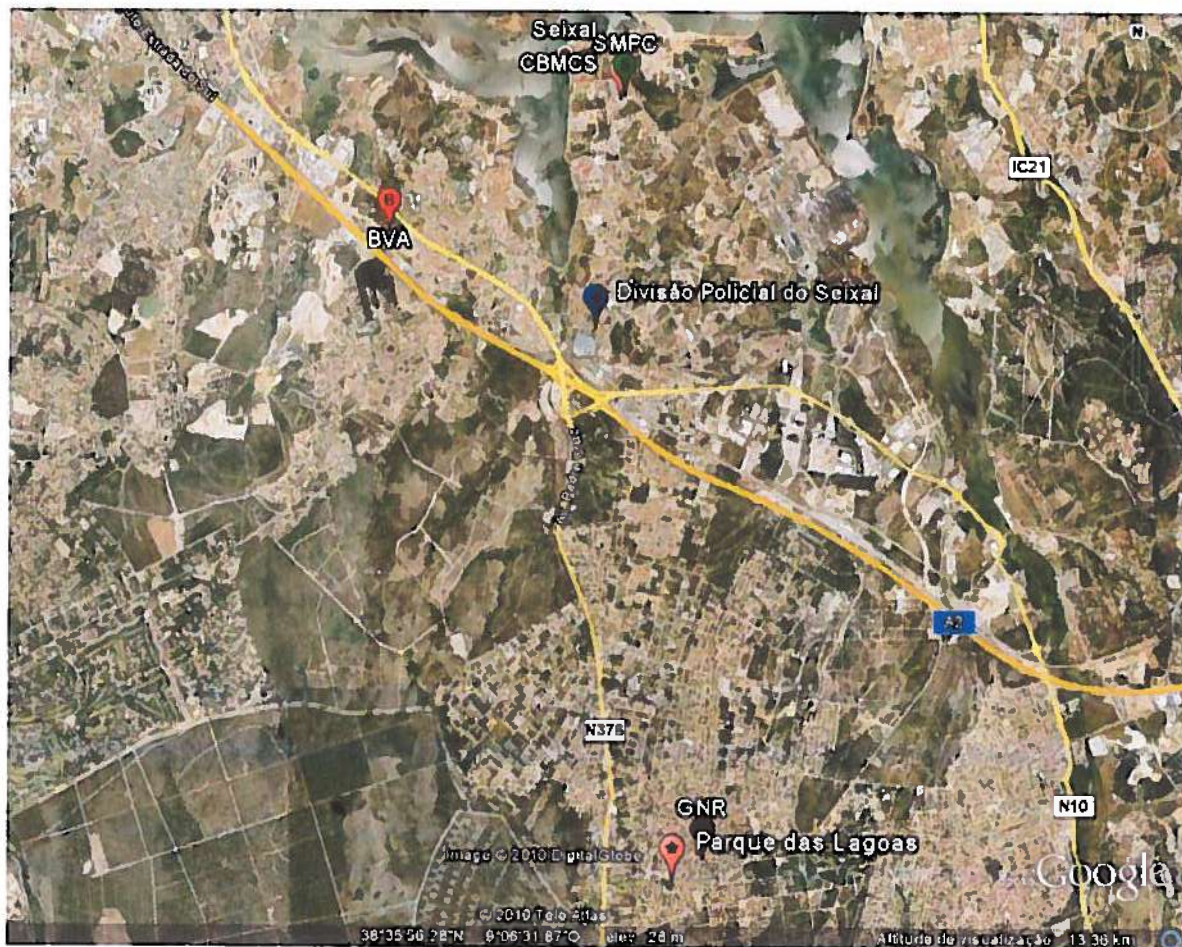

**ANEXO C – Estrutura Interna de Segurança**



### ESTRUTURA INTERNA DE SEGURANÇA

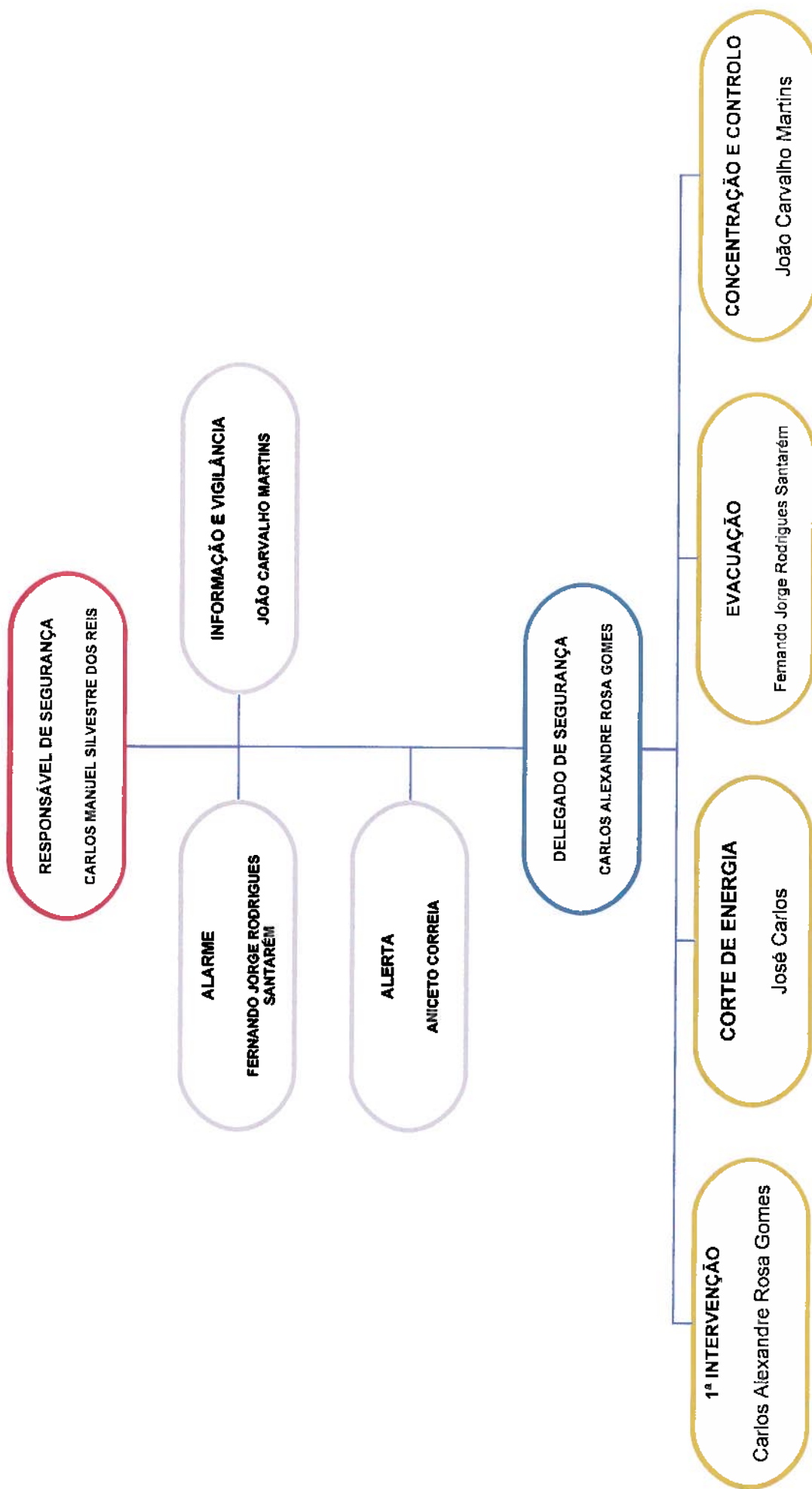

**ANEXO D - Contactos**

## CONTACTOS

ENTIDADE	CONTACTO
Responsável de Segurança – Carlos Manuel Silvestre dos Reis	912 213 369
Delegado de Segurança – Carlos Alexandre Rosa Gomes	937 665 644
Corpo de Bombeiros Mistos do Concelho do Seixal	212 279 530
GNR de Fernão Ferro	265 242 592
S M P C Seixal	210 976 185
Hospital Garcia de Orta	212 727 100

**ANEXO E – Planta de Evacuação**



## PLANTA DE EVACUAÇÃO

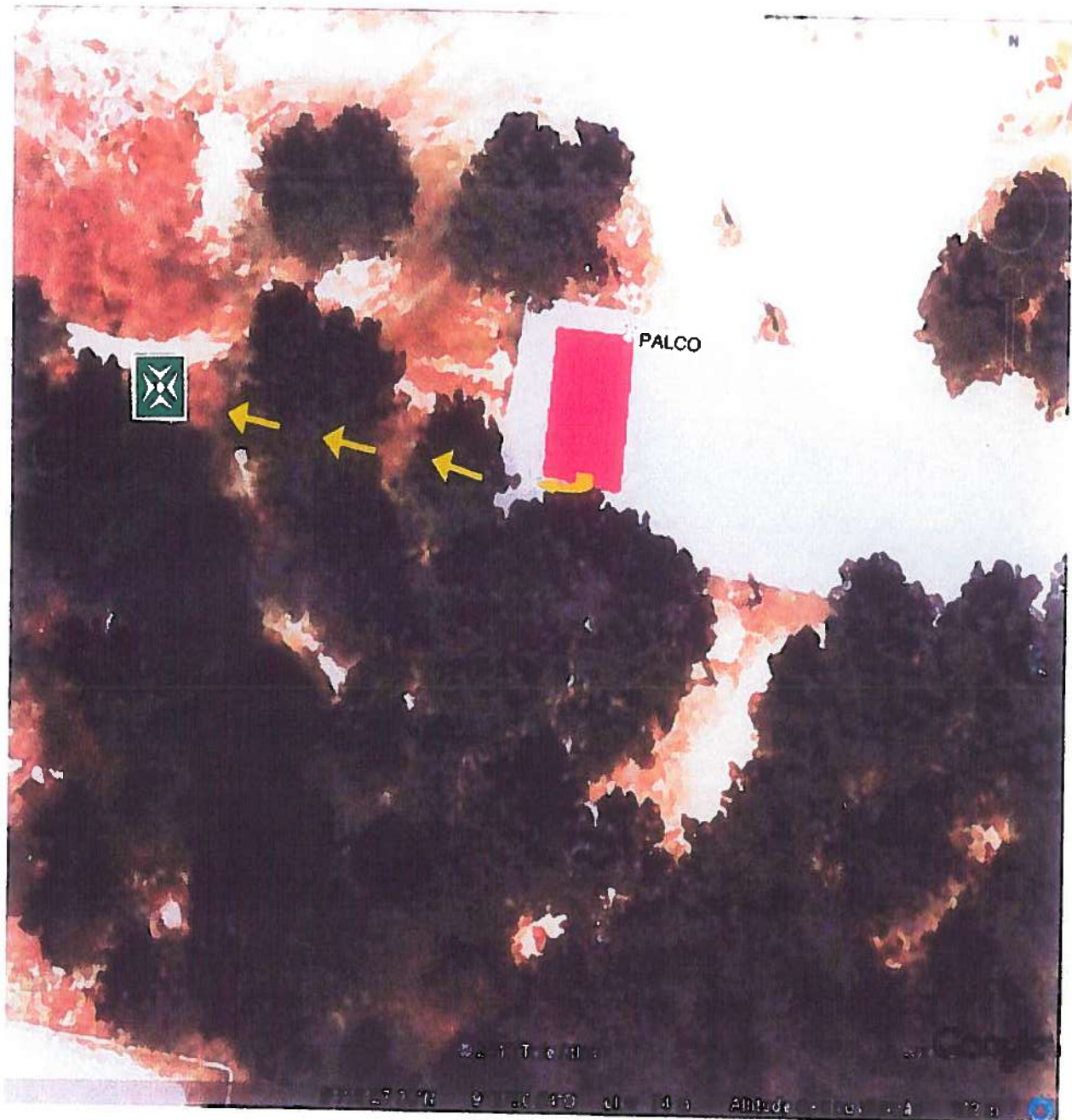

**LEGENDA:**

← Caminho de Evacuação

☒ Ponto de Encontro;



# FERNÃO FERRO

JUNTA DE FREGUESIA

APROVADA em minuta, em reunião de 19/04/16, para efeitos do disposto no n.º 3, do artigo 57.º do anexo I, da Lei n.º 75/2013, de 12 de setembro.

(Anexo 2)

## PROPOSTA DE DELIBERAÇÃO

Reunião Ordinária  Reunião Extraordinária  Data 19/04/2016

Ponto n.º 15 da Ordem de Trabalhos do Edital n.º 29/2016

Aprovada

Por maioria

Por unanimidade

DELIBERAÇÃO N.º

876

Reprovada

O Secretário

João Fátima

**Proponente:** Presidente da Junta de Freguesia

**Assunto:** Pagamento de faturas diversas

Para os devidos efeitos, proponho que a Junta de Freguesia delibere autorizar as despesas e respetivos pagamentos constantes da listagem em anexo, os quais respeitam a aquisições diversas, necessárias ao bom funcionamento da Junta de Freguesia, no período de 5 a 18 de abril de 2016.

Concluindo, mais se propõe que a presente proposta seja aprovada em minuta.

Fernão Ferro, 19 de abril de 2016.

O Proponente

Presidente da Junta de Freguesia

Carlos Manuel Silvestre dos Reis

Rua da Igreja, Nº 18 A (lote 610) R/C 2865-061 Fernão Ferro

Tel: 215979195/211368552 Telex: 912528740/918730110 Site: [www.jf-fernaoferro.pt](http://www.jf-fernaoferro.pt) Email: [geral@jf-fernaoferro.pt](mailto:geral@jf-fernaoferro.pt) NIPC:506858308



# RELAÇÃO PAGAMENTOS EFETUADOS NO PERÍODO

DE

5 DE ABRIL DE 2016

A

18 DE ABRIL DE 2016

# FREGUESIA DE FERNÃO FERRO

Listagem de Pagamentos de 05/04/2016 a 18/04/2016

Data: 19/04/2016  
Ano: 2016

Listagem de todos os pagamentos

(Unidade: EUR)

Nº Pag.	Forma de Pagamento	Descrição	Org. Económica	Nº Cab.	Nº Com.	Nº Fact.	Nº Liq.	Valor
424	TRANSFERÊNCIA - MILLEN	GAS DO ANDAR DE 24.02.20196 A 24.03.2016 (ULTIMA FATURA)	010300 0202010200	24	395	390	428	5.94
425	TRANSFERÊNCIA - MILLEN	ELETRICIDADE DA CÂMARA FRIGORIFICA DO MERCADO DE 27.02 A 31.3	030000 0202010100	16	399	397	435	948.45
426	TRANSFERÊNCIA BPI	DESPESAS DE MANUTENÇÃO ODDA CONTA	020000 0306020000	23	401	398	436	5.20
427	TRANSFERÊNCIA BPI	CERTIFICAÇÃO DA ESCRITURA DO ANDAR DA JUNTA	010300 0202200000	287	394	389	427	23.26
428	TRANSFERÊNCIA BPI	PRODUTOS DE LIMPEZA E HIGIENE P/ ESCOLA BÁSICA DOS REDONDOS	060000 0201040000	237	312	386	437	322.92
429	TRANSFERÊNCIA BPI	MATERIAL DE LIMPEZA E HIGIENE PARA O MERCADO MUNICIPAL	030000 0201040000	192	238	387	438	224.18
430	TRANSFERÊNCIA BPI	MATERIAL PARA REPARAÇÃO DOS SISTEMAS DE REGA DA FREGUESIA	040000 0201010000	238	313	388	426	839.62
431	TRANSFERÊNCIA BPI	DESCARGAS DE AUTOCLISMO P/ WC SENHORAS DO MERCADO MUNICIPAL	030000 0201010000	244	324	391	429	32.00
432	TRANSFERÊNCIA BPI	AQUISIÇÃO DE TORNA DEWALT 650W SDS PLUS D250130 RG	040000 0201170000	245	325	392	430	184.50
433	TRANSFERÊNCIA BPI	MATERIAL DIVERSO PARA REPARAÇÕES A EFETUAR NA ESCOLA BÁSICA DE FERNÃO FERRO	060000 0201210200	251	357	393	431	28.25
434	TRANSFERÊNCIA BPI	EMPREITADA "OBRAS DO PARQUE DAS LAGOAS - SKATE PARK E ACESSOS PEDONAIS"	040000 0701040500	178	195	394	432	5.300.00
435	TRANSFERÊNCIA BPI	CAUÇÃO REFERENTE AO ACOMPANHAMENTO DO 2º PASSEIO DE CICLOTURISMO	050000 0202250300	289	397	395	433	517.42
436	TRANSFERÊNCIA BPI	SEGURO DE RESPONSABILIDADE CIVIL PARA AS COMEMORAÇÕES DO DIA 25 ABRIL	050000 0202250300	290	398	396	434	104.10
438	TRANSFERÊNCIA BPI	SERVIÇOS SOCIAIS - DESCONTO MENSAL	1702020000				440	13.20
439	TRANSFERÊNCIA BPI	ENCARGO DA ENTIDADE REFERENTE AO MÉS DE MARÇO	040000 0103050203	29	403	399	441	66.66
440	TRANSFERÊNCIA BPI	SAD/GNR - DESCONTO MENSAL	1701080000				442	22.13
441	TRANSFERÊNCIA BPI	SINTAP - DESCONTO MENSAL	1702100000				443	5.32
442	TRANSFERÊNCIA BPI	STAL - DESCONTO MENSAL	1702010000				444	48.78
443	TRANSFERÊNCIA BPI	SOBRETAXA - DESCONTO MENSAL	1701100000				445	17.00
444	TRANSFERÊNCIA BPI	IRS-TRABALHO DEPENDENTE	1701010000				446	1.218.00
446	TRANSFERÊNCIA BPI	ENCARGO DA ENTIDADE DO PRESIDENTE REFERENTE AO MÉS DE MARÇO - cga	010300 0103050201	30	404	400	448	533.52
							<b>Total/Transporte :</b>	<b>10.460.45</b>

# FREGUESIA DE FERNÃO FERRO

Listagem de Pagamentos de 05/04/2016 a 18/04/2016

Data: 19/04/2016  
Ano: 2016

Listagem de todos os pagamentos

(Unidade: EUR)

Nº Pag.	Forma de Pagamento	Descrição	Org. Económica	Nº Cab.	Nº Com.	Nº Fact.	Nº Liq.	Valor
447	TRANSFERÊNCIA BPI	ENCARGO DA ENTIDADE DO PESSOAL DA SECRETARIA REFERENTE AO MÉS DE MARÇO - cga	020000 0103050201	31	406	401	449	1.069,90
448	TRANSFERÊNCIA BPI	ENCARGO DA ENTIDADE DOS FUNCIONÁRIOS DO MERCADO REFERENTE AO MÉS DE MARÇO-CGA	030000 0103050201	32	407	402	450	469,75
449	TRANSFERÊNCIA BPI	ENCARGO DA ENTIDADE DOS FUNCIONÁRIOS DOS SERVIÇOS OPERACIONAIS	040000 0103050201	33	408	403	451	1.320,66
450	TRANSFERÊNCIA BPI	CRSS DEFICIENTES - DESCONTO MENSAL	1701090000				452	63,41
451	TRANSFERÊNCIA BPI	ENCARGO DA ENTIDADE DO FUNCIONÁRIO JOSÉ SANTIAGO REFERENTE AO MÉS DE MARÇO-CRSS	040000 0103050202	34	411	404	453	69,59
452	TRANSFERÊNCIA BPI	CRSS - DESCONTO MENSAL	1701050000				454	67,03
453	TRANSFERÊNCIA BPI	ENCARGO DA ENTIDADE DO FUNCIONÁRIO NUNO MIRANDA REFERENTE AO MÉS DE MARÇO-CRSS	040000 0103050202	34	413	405	455	144,72
454	TRANSFERÊNCIA BPI	CGA-DESCONTO MENSAL	1701030000				456	1.555,42
455	TRANSFERÊNCIA BPI	INFANTÁRIO - DESCONTO MENSAL	1702030000				457	101,00
456	TRANSFERENCIA - MILLEN	ELETRICIDADE DAS PARTES COMUNS DO MERCADO DE 25.02 A 30.03	030000 0202010100	16	416	409	461	354,18
457	TRANSFERENCIA - MILLEN	ELETRICIDADE DO AUDITÓRIO DE 25.02 A 30.03	030000 0202010100	16	417	410	462	43,92
458	TRANSFERENCIA - MILLEN	ELETRICIDADE DA SECRETARIA DE 17.02 A 18.03	010300 0202010100	17	418	411	463	243,19
459	TRANSFERENCIA - MILLEN	ELETRICIDADE DO ANDAR DA JUNTA DE 19.02 A 21.03	010300 0202010100	17	419	412	464	30,09
460	TRANSFERENCIA - MILLEN	COMPARTICIPAÇÃO PARA O SERVIÇO NACIONAL DE SAUDE REFERENTE AO 2º TRIMESTRE	010300 0103010100	48	421	415	467	1.468,47
461	TRANSFERENCIA - MILLEN	COMUNICAÇÕES DO EXECUTIVO REFERENTE AO MÉS DE MARÇO	010300 0202090000	19	424	419	471	145,89
462	TRANSFERENCIA - MILLEN	COMUNICAÇÕES DA SECRETARIA REFERENTE AO MÉS DE MARÇO	020000 0202090000	20	425	420	472	111,35
463	TRANSFERENCIA - MILLEN	COMUNICAÇÕES DO MERCADO REFERENTE AO MÉS DE MARÇO	030000 0202090000	21	426	421	473	57,48
464	TRANSFERENCIA - MILLEN	COMUNICAÇÕES DO URBANISMO REFERENTE AO MÉS DE MARÇO	040000 0202090000	22	427	422	474	91,00
465	TRANSFERÊNCIA BPI	KITES DE PROTEÇÃO INDIVIDUAL PARA CURSOS DE APLICAÇÃO DE FITOFARMACEUTICOS	040000 0201219900	286	393	414	466	54,00
466	TRANSFERÊNCIA BPI	INTERNET DA SEDE DA JUNTA REFERENTE AO MÉS DE MARÇO	020000 0202090000	35	420	413	465	43,39
<b>Total/Transporte :</b>								<b>17.963,89</b>



# FREGUESIA DE FERNÃO FERRO

Listagem de Pagamentos de 05/04/2016 a 18/04/2016

Data: 19/04/2016  
Ano: 2016

Listagem de todos os pagamentos

(Unidade: EUR)

Nº Pag.	Forma de Pagamento	Descrição	Org. Económica	Nº Cab.	Nº Com.	Nº Fact.	Nº Liq.	Valor
467	TRANSFERÊNCIA BPI	APOIO JURIDICO REFERENTE AO MES DE MARÇO	010300 0202140201	37	160	406	458	307.50
468	TRANSFERÊNCIA BPI	SENHA DE PRESENÇA DO VOGAL SANTAREM REFERENTE À REUNIÃO DE 5.04.2016	010300 0102130200	28	415	408	460	21.37
469	TRANSFERÊNCIA BPI	SENHA DE PRESENÇA DO VOGAL ANICETO CORREIA REFERENTE À REUNIÃO DE 5.04.2016	010300 0102130200	28	414	407	459	21.37
470	TRANSFERÊNCIA BPI	IRS - EMPRESARIAS E PROFISSIONAIS	1701020000				475	370.98
471	TRANSFERENCIA - MILLEN	ELETRICIDADE DO ARMAZEM DE 25.02 A 30.03	040000 0202010100	18	430	424	477	194.14
							<b>Total/Transporte :</b>	<b>18.879,25</b>



## Auto de Cessão

Regulamento de Inventário e Cadastro do Património - Artº 16º

Aos cinco dias do mês de fevereiro de dois mil e dezasseis, por solicitação da Sr.(a) Paula Cristina Bernardo Nunes, residente na Rua Ernesto Vieira, nº(lote) 17 A R/c Dtº, Redondos, 2865- 528 Fernão Ferro, Cartão do Cidadão ou B. I. nº 30804866, contribuinte nº 255967519, com o nº B2955 de eleitor na freguesia.

Para o fim de substituição da sua cadeira de rodas, por esta não se encontrar adequada as suas necessidades e por esta se encontrar em muito mau estado devido ao desgaste de anos de uso, que fosse autorizada a cessão do bem, o qual possui o nº de inventário infra discriminados, pelo prazo não previsto, foi apresentado um atestado médico de incapacidade permanente.

Nº Inventário:							
Classe			Tipo		Bem		Nº sequencial
1	0	5	0	4	9	9	<b>2183</b>
Identificação do bem							
Cadeira de rodas de liga leve, modelo Latina Compact, costas rebativeis, rodas traseiras maciças, assento de 46 cm de cor purpura.							
Valor patrimonial do bem							
281,96€ duzentos e oitenta e um euro e noventa e seis cêntimos							

Não podendo o(s) bem(s) cedido (s) ter uma utilização diferente do fim a que se destine, devendo o mesmo regressar à posse da Junta de Freguesia de Fernão Ferro após conclusão do objetivo para o qual foram cedidos.

**Autorização para Cessão:**

A cessão dos(s) bem (s) foi autorizada em Deliberação nº 877, Ata nº 77

Reunião do Executivo realizada em 19/04/2016.

**Entrega do bem após cedência:**

Nome:

Assinatura:

Data:

**Serviços do Património**

Registo da transferência do bem(s) na folha de carga

Localização física do bem:

Banco de Ortopeses

Data:

Assinatura do funcionário: